

من المغرب إلى إيطاليا

دليل عملي للعيش في إيطاليا



من المغرب إلى إيطاليا

دليل عملي للعيش في إيطاليا

من المغرب إلى إيطاليا
دليل عملي للعيش في إيطاليا

تنسيق

مصطفى المرابط ، حنان المزيلي ، ماركو كالفينو ، لوجي تيسيوري

رسوم

ياسين حجامي

تصميم

عبد اللطيف الميناري

ترجمة للعربية

عبد المجيد الفرجي

الطباعة

فاتي كوم

الطبعة الأولى، يونيو 2023

الإيداع القانوني: 2023MO2657

ردمك: 1-76-669-9954-978

لا يسمح بإعادة إصدار هذا الكتاب أو أي جزء منه أو تخزينه في نطاق استعادة المعلومات أو نقله بأي شكل من الأشكال دون إذن خطي مسبق من الناشر:

CCME (contact@ccme.org.ma); Patronato ACLI.
(segreteria.sedecentrale@patronato.acli.it)

جميع الحقوق محفوظة

© Patronato ACLI © مجلس الجالية المغربية بالخارج، CCME

الفهرس

6	مجلس الجالية المغربية بالخارج (CCME)
11	«باطروناتو» ACLI
14	توطئة
16	الدخول إلى إيطاليا : المتطلبات الأساسية
18	• جواز السفر
19	• تأشيرة الدخول
20	• الدخول لأجل السياحة
22	• الدخول لأسباب خاصة بالعمل
23	• الدخول لأجل عمل تبعي (عمل مرؤوس)
24	• الدخول لأجل عمل حر
25	• الدخول لغرض لم التجمع العائلي
28	• الدخول لأجل الدراسة
33	خصائص تصاريح الإقامة المختلفة
29	• (العمل المرؤوس) تصريح الإقامة للعمل بالتبعية
34	• تصريح الإقامة للعمل الحر
34	• تصريح الإقامة لأسباب عائلية
35	• تصريح الإقامة للدراسة
37	• تصريح الإقامة في الاتحاد الأوروبي للمقيمين لفترة طويلة-(EU Pds SLP)
39	فور الوصول
40	• طلب تصريح الإقامة الأول
42	• الإقامة
43	• الرمز الضريبي
45	• التسجيل في الخدمة الصحية الوطنية
46	• اختيار الطبيب
47	• مركز العمل والتوظيف
48	• الالتحاق بالمدرسة
49	• نظام الهوية الرقمية العامة) «سيد»/Spid
50	• المساعدة الاجتماعية ومزايا الرعاية الاجتماعية
51	• رخصة القيادة الخاصة بك
53	• النقل العام
55	بمن يجب الاتصال في إيطاليا ؟
57	بمن يجب الاتصال في المغرب ؟



الاختصاصات

- حسب الظهير الملكي رقم 1.07.208 بتاريخ 21 دجنبر 2007، من اختصاص مجلس الجالية المغربية بالخارج إبداء الرأي في ما يخص:
- المشاريع الأولية للنصوص التشريعية أو التنظيمية التي يتعلق موضوعها بشؤون الهجرة، وقضايا المغاربة المقيمين بالخارج؛
 - التوجهات الأساسية للسياسات العمومية التي من شأنها أن تضمن للمغاربة المقيمين بالخارج الحفاظ على أواصر الارتباط الوثيق بهويتهم المغربية، ولاسيما التوجهات المتعلقة بتعليم اللغات والتربية الدينية والعمل الثقافي؛
 - التدابير الرامية إلى ضمان حقوق المغاربة المقيمين بالخارج وصيانة مصالحهم؛ ولاسيما منهم من يعيشون في وضعية صعبة أو هشّة؛
 - الوسائل التي تستهدف حث المغاربة المقيمين بالخارج على المشاركة في المؤسسات وفي مختلف مجالات الحياة على المستوى الوطني وعلى النهوض بالأعمال التي تنجز لفائدتهم؛
 - وسائل تقوية مساهمة المغاربة بالخارج، في تنمية قدرات بلدهم الأصلي وفي المجهودات الرامية إلى تحقيق التنمية البشرية المستدامة وتحديث المجتمع.

القيم

- على مستوى المرجعيات، يتبنى المجلس القيم المؤسسة لحقوق الإنسان بما في ذلك:
- الكرامة؛
 - الحريات الأساسية؛
 - المساواة؛
 - العدالة؛
 - التسامح.
- وعلى مستوى التدبير يعتمد المجلس على مبادئ الحكامة الجيدة ومنها:
- الاستقلالية؛
 - النزاهة الفكرية؛
 - الشفافية؛
 - احترام اختصاصات الغير.

مجلس الجالية المغربية بالخارج (CCME)

مؤسسة وطنية استشارية واستشرافية

من هي ؟

السياق

شهدت الهجرة المغربية منذ ستينيات القرن الماضي تحولات اجتماعية وديموغرافية، بما في ذلك التنوع في مسارات المهاجرين وكذا ظاهرة التأيث والشيخوخة. وبالموازاة مع ذلك، أحدث بروز أجيال جديدة من المهاجرين تحولا عميقا في تركيبة هذه الهجرة وملامحها وطموحاتها.

في هذا السياق برزت الحاجة إلى إحداث مجلس للجالية المغربية بالخارج.

وتأسس مجلس الجالية المغربية بالخارج بتاريخ 21 دجنبر 2007. وقد تمت دسترته بمناسبة الإصلاح الدستوري الذي صادق عليه الشعب المغربي في استفتاء فاتح يوليوز 2011.

الرؤية والمهام

- تتمثل رؤية ومهام المجلس في المساهمة في تحسين السياسات العمومية في مجال الهجرة المغربية من خلال تطوير التفكير العلمي، وذلك في أفق تعزيز ديمقراطية حقوق الإنسان والنهوض بها وتعزيز المشاركة المواطنة.
- تقييم السياسات العمومية المغربية وإعداد آراء من شأنها تحسين نجاعتها وزيادة مردوديتها لفائدة الجاليات المغربية وخاصة منها الفئات الهشة؛
 - التفكير في وسائل توسيع مشاركة المغاربة المقيمين بالخارج في التطور السياسي والتنمية الاقتصادية والاجتماعية والثقافية للبلاد؛
 - القيام بوظيفة اليقظة الاستباقية في ما يخص تطورات الهجرة والنقاشات التي تثيرها في المغرب وفي بلدان الإقامة وفي إطار الهيئات الدولية على حد سواء.

المقاربات

يتبنى المجلس من أجل القيام بمهامه وتحقيق أهدافه وإنجاز أنشطته، المقاربات التالية بشكل مندمج:

- المقاربة الحقوقية؛
- مقارنة النوع الاجتماعي والأجيال؛
- المقاربة التشاركية.
- الإدارة وحقوق المستعملين والسياسات العمومية؛
- الكفاءات العلمية والتقنية والاقتصادية من أجل التنمية التضامنية؛
- الأديان والتربية الدينية.

محاور العمل

المواطنة والمشاركة السياسية

أدى مسلسل اندماج مغاربة ومغربيات العالم في مجتمعات الإقامة، إلى بروز انتماء هوياتي وطني مزدوج. وقد نتجت عن هذه الحالة مطالبة متزايدة لمغاربة العالم بالحقوق الاجتماعية والسياسية. وتعكس هذه الوضعية أيضا إرادة مغربيات ومغاربة العالم في أن يتم اعتبارهم مواطنين كاملين المواطنة، وكذا المشاركة بشكل كامل في الحياة العامة والسياسية في بلدانهم الأصلي وفي بلدان الإقامة.

وقام المجلس بعدة أنشطة بهدف تعميق التفكير في مسألة المواطنة وأشكال مشاركة مغاربة ومغربيات العالم في المؤسسات الوطنية.

الثقافات والتربية والهويات

تكتسي إحدى أهم مطالب مغاربة العالم طابعا هوياتيا وثقافيا. ومهما كانت درجة اندماج هؤلاء في بلدان الإقامة فإن انتظاراتهم الثقافية تعكس عمق تشبثهم ببلدهم الأصلي.

ويعتبر المجلس المسألة الثقافية بمثابة أولوية استراتيجية، ويعمل على تطوير عرض ثقافي يلائم تنوع مغاربة ومغربيات العالم من خلال:

- تحليل الإشكاليات الهوياتية بتساو مع الفاعلين والمسؤولين داخل المغرب وفي بلدان الإقامة،
- جعل العرض الثقافي الخاص بمغاربة العالم حاضرا ضمن الحقل الثقافي الوطني.

حقوق الجالية ومصالحها

• يظل تأنيث الهجرة من التحولات الرئيسية التي شهدتها الهجرة المغربية، وقد أنجز المجلس عدة أعمال بهدف تحديد رهانات هذا التأنيث.

• يشكل الشباب نسبة هامة من بين المغاربة الذين يعيشون بالخارج؛ وقد أنجز المجلس أعمالا تعالج قضايا الشباب في وضعية هشاشة، كما أنجز أعمالا أخرى حول فئات من الشباب التي تعتبر خزانا للنجاحات في عالم المقاولات والثقافة والرياضة والحياة العامة والمدنية.

• تُعتبر مسألة شيخوخة المهاجرين المغاربة إشكالية بالغة الأهمية. واليوم يبلغ آلاف المهاجرين سنويا سن التقاعد فيما تختلف أوضاعهم حسب بلد الإقامة ومدّة الهجرة والجنس والأسرة والوضع الصحي والحماية الاجتماعية وكذلك حسب المشكل الحساس المتعلق بتحويل المعاشات إلخ. ويقوم المجلس، مع عدد من الفاعلين، بالتفكير في هذه الإشكاليات الجديدة بما يُمكن من ضمان الحقوق الأساسية لهذه الفئة ويحفظ كرامتها.

• لقد ترتبت عن تفاقم الأزمة المالية والاقتصادية، في بعض البلدان، أوضاع اقتصادية واجتماعية بالغة الخطورة بالنسبة لفئات من المهاجرين. ويعمل المجلس، بتعاون مع المؤسسات المعنية في المغرب والخارج، على بلورة رؤية متفق عليها تتعلق بالآليات والاستراتيجيات التي يمكن اعتمادها لمواجهة هذه الإشكاليات.

الكفاءات العلمية والتقنية والاقتصادية من أجل التنمية التضامنية

في سياق معوم يتميز بالمنافسة في مجال المعرفة والمهارات، ينبغي اعتماد سياسة وطنية مندمجة لتعبئة الكفاءات ومواكبة الحركية، سياسة منسجمة وتُشرك مجموع الفاعلين العموميين منهم والخواص.

ولقد وقع اختيار المجلس على مقارنة تتمحور حول التفكير في القضايا التالية:

• دور ومساهمة الكفاءات المغربية المهاجرة؛

• التنمية التضامنية؛

• التحويلات المالية.

الأديان والتربية الدينية

من أجل تعزيز الروابط الوثيقة لمغاربة ومغربيات العالم مع هويتهم المغربية، يقوم المجلس بأعمال تستهدف الحقل الثقافي وتعليم اللغات الأصلية في المهجر.

• في سياق يتميز بالتعدد الديني، يعتبر الدين الإسلامي اليوم جزء لا يتجزأ من النسيج الثقافي والعقائدي للمجتمعات في كل أقطار العالم. ومع ذلك فإن اندماج المواطنين المسلمين للمغرب ولحكومات بلدان الإقامة إشكاليات غير مسبوق، خاصة فيما يتعلق بتشييد أماكن العبادة، والمرجعية الدينية والعرض المتعلق بالاجتهاد وتكوين الأطر الدينية المغربية في تلك البلدان.

باطروناتو أكلي

من هي ؟

«باطروناتو» أكلي (مكتب خدمة/رعاية ومساعدة)، هي عبارة عن منظمة قانونية إيطالية خاصة غير ربحية تقدم مساعدة مجانية للعمال والمواطنين الإيطاليين والأجانب، في إيطاليا، وكذلك في 21 دولة أخرى حول العالم.

نشأت النواة الأولى لـ أكلي تنظيمياً عام 1944، بينما تم تأسيسها رسمياً في عام 1945، بعد الحرب العالمية الثانية، وتم الاعتراف بـ «باطروناتو» أكلي، في عام 1946 من قبل رئيس الجمهورية الإيطالية. أساس وجودها ووظيفتها مذكور في الدستور الإيطالي.

وبخصوص القانون الذي ينظم سير العمل وتنظيم «الباطروناتو» في إيطاليا والخارج هو القانون رقم 152 لسنة 2001، وهو نظام جديد لمؤسسات «الباطروناتو». بناءً على هذا التشريع تم تعريف الباطروناتو كما ورد في الفقرة الأولى.

توجد حالياً «باطروناتو» أكلي إيطاليا في جميع أنحاء التراب الإيطالي مع 17 مكتباً إقليمياً و563 مكتباً محلياً، بينما توجد في الخارج بـ 21 دولة، مع تجارب معروفة في التعاون والتنمية الاجتماعية.

منذ عام 2011، أصبحت «باطروناتو» أكلي، أيضاً وكالة توظيف مرخصة من قبل وزارة العمل لتقديم خدمات التوظيف، مثل عروض العمل وأنشطة مطابقة الوظائف (مع المرشحين للعمل والعكس). تخصصت «باطروناتو» أكلي في التوجيه والتدريب المهني من خلال إدارة مشاريع سياسة التوظيف النشطة التي تستهدف الأفراد الضعفاء.

يستخدم حوالي مليون وثمانمائة ألف شخص كل عام خدمات «باطروناتو» أكلي في العالم.

باطروناتو «أكلي» والهجرات

لطالما كان الهدف من «باطروناتو» أكلي هو حماية حقوق العمال والمواطنين في مسائل الضمان الاجتماعي والصحة والسلامة في العمل والحصول على المزايا الاجتماعية والمعاشات التقاعدية.

• وما فتئ تلقين اللغات والثقافات الوطنية للشباب المنحدرين من الهجرة يثير جدلاً بشأن نجاعة موقعه في الأنظمة التربوية لبلدان الإقامة ودوره كعامل إدماج أو إقصاء في هذه المجتمعات، ومدى قدرته على أن يكون أداة لتعزيز الروابط الثقافية مع البلدان الأصلية.

وفي هذا الإطار ينكب المجلس على إجراء دراسات عميقة حول مقاربات جديدة لهذه الإشكاليات.

وبالنظر إلى هذه المبادرات يعتقد «باطروناتو» أكلي، أن الظروف الجديدة موجودة الآن لإجراء تجارب مؤسساتية قادرة على اقتراح نهج مبتكر لدورة الهجرة بأكملها، ودمج مؤسسات بلد المنشأ وإيطاليا في سياسة مهيكلية وحوار منظم لبلوغ المراد.

لتنفيذ هذه الاستراتيجية الجديدة للمواكبة والدعم من أجل اندماج أفضل لكل من الأفراد ومجتمعات المهاجرين، تقترح «باطروناتو» أكلي عقد شراكات جديدة لتعزيز عمليات الإدماج والنقاش السياسي في المؤسسات، في كل من إيطاليا وبلدان أصل المهاجرين.

من المؤكد أن المغرب بلد ذو أهمية كبيرة بالنسبة إلى «باطروناتو» أكلي، ليس فقط لأسباب كمية ولكن قبل كل شيء لخصوصية ونوعية هجرته.

وفي هذا الإطار يأتي التعاون مع مجلس الجالية المغربية بالخارج وإنجاز هذا الدليل.

منذ فترة ما بعد الحرب العالمية الثانية مباشرة التزمت «باطروناتو» أكلي أيضاً بضمان والاعتراف بحقوق المهاجرين الإيطاليين، وبلوغ فرص العمل في الخارج، وبالتالي دعم السفارات الإيطالية في بلدان الوصول. لتحقيق هذه الأهداف، وتعاونت مع مجموعة متنوعة من المنظمات العاملة في التنمية البشرية والاجتماعية والروحية الخاصة بالمهاجرين الإيطاليين.

قامت منظمة «باطروناتو» أكلي، ضمن أنشطة أخرى، بإجراء دورات في تعلم اللغة المحلية في هذه البلدان (التي يصل إليها المهاجر الإيطالي)، مع العلم أن تعلم الثقافة واللغة شرط أساسي للحصول على الحقوق. وبالنسبة إلى عمل الدعم المستمر هذا، أصبحت «باطروناتو» أكلي، خلال ما يقرب من 80 عاماً، نقطة مرجعية لملايين المواطنين الإيطاليين المهاجرين إلى بلدان شمال أوروبا والقارة الأمريكية وأستراليا وجنوب إفريقيا.

من خلال عملية تعلم مستمرة، اكتسبت «باطروناتو» أكلي، مهارات فريدة في إدارة العمليات متعددة الأبعاد، التي تحدد وتحقق الوصول إلى حقوق المهاجرين، ويبدو هذا الأمر جلياً اليوم على صعيد الخدمات الفعالة في مناطق مختلفة وكذا مستوى التواصل مع المؤسسات.

منذ عام 2000، مع التحديات الجديدة التي تفرضها العولمة، وما أعقب ذلك من زيادة في تدفقات الهجرة نحو الاتحاد الأوروبي، بدأت «باطروناتو» أكلي، في إدراج المهاجرين نحو إيطاليا من بين المستفيدين منها. ويضمن ذلك إنشاء «خدمة الهجرة» المساعدة والتوجيه للعمال الأجانب والمواطنين فيما يتعلق بالدخول إلى البلاد والعمل والوصول إلى الخدمات الاجتماعية في إيطاليا.

أصبحت «باطروناتو» أكلي الآن «نقطة مرجعية» أيضاً للمهاجرين فيما يتعلق بالتشريع الإيطالي بشأن الهجرة والمواطنة والوصول إلى الخدمات الصحية والاجتماعية، لدرجة أن أكثر من 20 في المئة من مستخدميها هم الآن من أصل أجنبي في مقابل نسبة عدد السكان المهاجرين في إيطاليا والتي تبلغ 8 في المئة.

بهدف تقديم خدمات قريبة من المستفيدين، فتحت «باطروناتو» أكلي مكاتب في المغرب وألبانيا ومولدوفا وأوكرانيا والفلبين: مخصصة لمواطني هذه البلدان الذين سبق لهم العمل في إيطاليا. تعمل «باطروناتو» أكلي في الخارج على تعزيز الإجراءات والخدمات حتى تكون مشاريع الهجرة، خاصة الموجهة نحو إيطاليا، تجربة ناجحة.

«باطروناتو» أكلي تعزز عمليات «الهجرة الدائرية» لضمان كرامة الناس، وتعزيز خبرتهم في العمل، وتحقيق فوائد لكل من بلد الإستقبال وبلد المنشأ، من خلال الخبرة والمهارات المكتسبة في إيطاليا أو في أوروبا.

توطئة

الهجرات هي ظاهرة من صميم طبيعة الإنسان. لطالما تم تحديد تاريخ الأفراد والشعوب بدءًا من الرغبة في التحرك نحو مناطق أخرى للتعرف على السياقات الطبيعية والبشرية الجديدة والتعامل معها. بهذا المعنى، تعتبر الهجرات ظاهرة لا مفر منها في تاريخ البشرية لأنها كانت دائمًا «أداة» للتنمية، يدرك الأفراد والشعوب أنفسهم من خلالها، وذلك على مستوى خط رفيع، متحرك بين الحاجة إلى البقاء ومجرد الرغبة في معرفة الجديد. إنه الواقع.

الحرية أو الضرورة أو المخاطرة أو الفرصة هي الأبعاد التي يمكن من خلالها تفسير الهجرة والتخطيط لها. من خلال الهجرة، يمكن للفرد أن يدرك نفسه تمامًا كشخص، يسعى وراء تطلعاته الاقتصادية والثقافية والعائلية. البلدان نفسها تنمو عبر التلاقي المثمر مع الثقافات والديانات وأنظمة الإنتاج الأخرى. واقتناعًا منها بأن الهجرة يمكن أن تسهم في تنمية بلد ما، يجب أن تخلق سياسات الهجرة أيضا الظروف لتسهيل عملية التبادل والتحول المستمرة الناتجة عن المقارنة.

لذلك يمكن أن تكون الهجرة فرصة عظيمة، ولكن إذا لم يتم دعم الناس ومرافقتهم بشكل كافٍ - بغض النظر عن السياسات - في رحلاتهم، فقد يؤدي ذلك إلى حالات إفلاس شخصية خطيرة للغاية، مما يؤدي إلى عدم الوصول إلى الخدمات الأساسية وإلى زيادة عدم المساواة وظهور حالات تمييزية قادرة على تقويض العلاقات الودية بين الدول.

لهذا السبب نحن مقتنعون بأنه إلى جانب سياسات الهجرة التي تنفذها الدول، فإن دور تلك المنظمات التي تتعامل مع الهجرة، (لأنها تؤمن بقيمة الشخص وتلتزم بالترويج له)، كما هو شأن مجلس الجالية المغربية بالخارج و«باطروناطو» أكلي، يتخذ شكل مرافقة ودعم الأفراد الذين يقررون الهجرة بانتظام، من ناحية، ومن ناحية أخرى تحفيز البلدان على إدخال قوانين وممارسات إدارية أكثر قدرة على دمج الناس وضمان حقوقهم.

تمر مرافقة المهاجرين ودعمهم من خلال مبادرات متعددة، على سبيل المثال: التدريب اللغوي، والمساعدة في التفاعل مع الإدارات العامة، والتدريب الاجتماعي والثقافي في البلد المضيف، وتعزيز المبادرات لاكتساب المعرفة بثقافة المهاجرين، والدعم في البحث عن عمل، ولم الشمل مع أفراد الأسرة، والوصول إلى المدرسة والصحة العامة.

مجلس الجالية المغربية بالخارج و«باطروناطو» أكلي في سياق تعاونهما، والذي يهدف إلى تعزيز مسارات الهجرة القانونية وتنظيم المبادرات التي تهدف إلى تسهيل التبادل المعرفي والثقافي والديني بين إيطاليا والمغرب، قررا إنتاج هذا الدليل الذي يوفر بعض المعلومات الأولية المفيدة لأولئك الذين ينوون تجربة الحياة والعمل في إيطاليا.

الدخول إلى إيطاليا، كما هو الحال في أي دولة أخرى عبر مختلف مناطق العالم، ينظمه القانون.

أولئك الذين يفكرون في الهجرة إلى إيطاليا يحتاجون إلى معرفة القواعد وأيضًا الأشخاص / الفاعلين الذين يمكن أن يساعدهم، من خلال التفسير الصحيح للقانون وتطبيقه.

نعتقد أن هذه هي الخطوة الأولى التي يجب اتخاذها لمنع المعرفة السطحية للقواعد، أو الأسوأ من ذلك، عدم تكليف الأفراد ذوي المهارات المتدنية بتعريض مشروع الهجرة للخطر منذ مرحلته الأولية. المعرفة بقوانين الهجرة وتطبيقها هو موضوع هذا الجزء الأول من الدليل. إنه الشكل الأول من الحماية لجميع المواطنين المغاربة الذين يرون في إيطاليا فرصة من أجل النمو والتطور لأنفسهم وأسرهم، وفي النهاية لبلد إقامتهم وبلدهم الأصلي. هذا هو الغرض من الجزء الأول من هذا الدليل. الجزء الثاني يهدف إلى إطلاع المواطنين المغاربة على الحياة الاجتماعية والإقتصادية والثقافية والتاريخية لإيطاليا.

إن معرفة الآخر تضمن حقوق الجميع وتشكل أساس الاحترام المتبادل.

باولو ريكوتي
الرئيس
«باطروناطو» أكلي

عبد الله بوصوف
الأمين العام
مجلس الجالية المغربية بالخارج

يمكن للمواطنين من خارج الاتحاد الأوروبي دخول إيطاليا بشكل أساسي من أجل السياحة والعمل والدراسة ولم شمل الأسرة.

ولدخول إيطاليا، يجب أن يكون لديك جواز سفر صادر عن بلدك.

قبل المغادرة، يجب على كل مواطن مغربي الحصول على تأشيرة دخول صادرة عن القنصلية الإيطالية في المغرب.

باستثناء حالات الدخول للعمل، يجب أن يكون المواطن الذي ينوي السفر إلى إيطاليا قادراً على توثيق سبب وشروط الإقامة، بالإضافة إلى توفر الوسائل الاقتصادية لدعم نفسه أثناء الإقامة والعودة إلى البلد الأصل. بدون هذه المتطلبات لا يمكن الحصول على تأشيرة دخول.

أخيراً، لا يمكن الحصول على تأشيرة دخول إذا تم طردك سابقاً من إيطاليا أو من دولة أخرى في الاتحاد الأوروبي فيما يسمى منطقة «شنغن» (أي الدول التي أبرمت إيطاليا معها اتفاقيات من أجل حرية تنقل الأشخاص داخل حدود الإتحاد). في هذه الحالات من الضروري طلب/ الحصول على إذن للعودة إلى إيطاليا/ الاتحاد الأوروبي.



الدخول إلى إيطاليا : المتطلبات الرئيسية

جواز السفر

جواز السفر هو وثيقة هوية صادرة عن الدولة التي تحمل جنسيتها والتي تُحدد على وجه اليقين، من خلال بياناتك الشخصية وصورة فوتوغرافية، أن حامل الوثيقة هو في الواقع مواطن في ذلك البلد. يجب أن يكون جواز السفر ساريًا لمدة ستة أشهر على الأقل وقت تقديم طلب التأشيرة ولا يزال ساريًا في وقت تقديم طلب تصريح الإقامة.

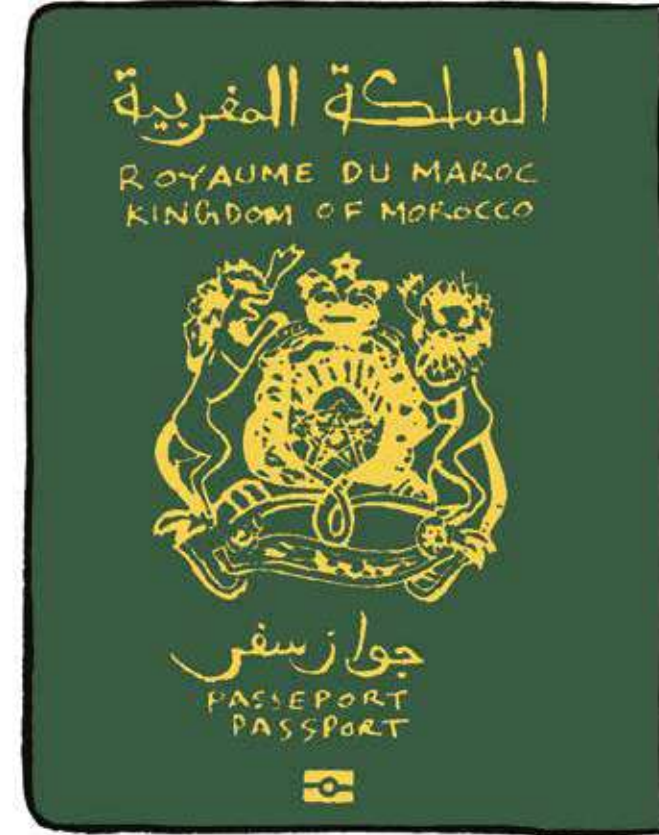

تأشيرة الدخول

تتكون التأشيرة من «نقش صغير» (أو «ملصق») يتم وضعه مباشرة على جواز سفر مُقدم الطلب أو وثيقة سفر صالحة أخرى.

التأشيرة في الواقع، هي الإذن الممنوح للأجانب للدخول أو العبور أو الإقامة في كل من إيطاليا والبلدان الأخرى التي تطبق اتفاقية «شنغن» بشأن حرية تنقل الأشخاص.

يتم إصدار التأشيرة عند الطلب من قبل التمثيلية القنصلية الإيطالية، في بلد المنشأ أو الإقامة الدائمة.

يتم تقديم الطلب من قبل المواطن البالغ، وفي حالة القاصرين من قبل الوالدين (أو من طرف أحد الوالدين بموافقة الوالد الآخر) أو من قبل الشخص الذي يمارس المسؤولية الأبوية.

يجب أن يشير طلب التأشيرة إلى التفاصيل الشخصية الكاملة وتلك الخاصة بأي من أفراد الأسرة المرافقين، وتفاصيل جواز السفر (أو وثيقة سفر أخرى مماثلة)، والمكان الذي سيذهب إليه الشخص، وسبب الإقامة ومدتها.

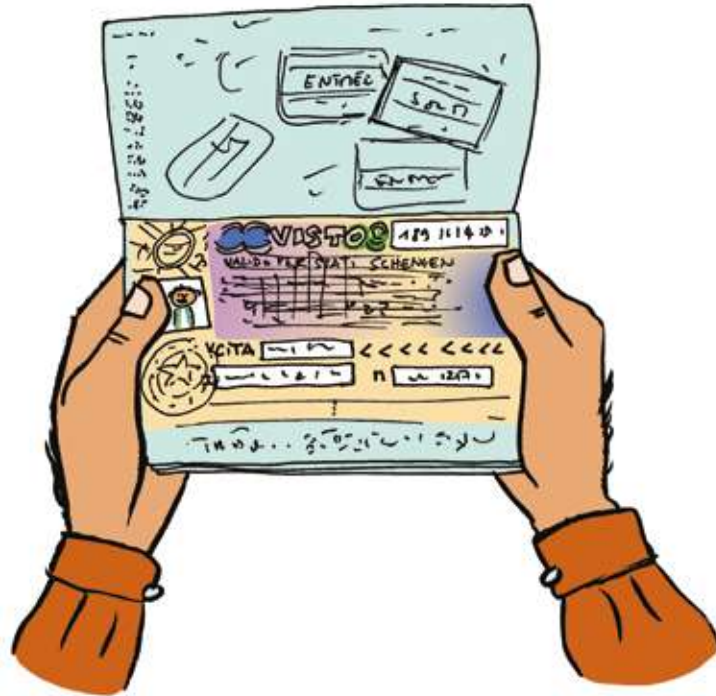

إلى التقدم بطلب للحصول على تصريح إقامة. بالنسبة إليهم، فإن إعلان الوجود كافي، ومن المفهوم أنه يتم الوفاء بذلك على الحدود، عند الدخول، حين وضع ختم شنغن الموحد على وثيقة سفر الشخص الذي يدخل إيطاليا.



يجب تقديم طلب التأشيرة إلى مكتب التأشيرات في السفارة أو القنصلية الإيطالية المختصة لمكان الإقامة الدائمة لمقدم الطلب.

يمكن رفض تأشيرة السياحة عندما تكون الوثائق المقدمة، للمصالح الدبلوماسية القنصلية، لا تتوافق مع الهدف، (أي السياحة) وشروط الإقامة، وعدم توفر وسائل العيش المادية ومتطلبات الإقامة والدعوة من قبل مواطن مقيم في إيطاليا (إيطالي أو أجنبي مقيم بشكل قانوني)، أو عندما تكون سفارة إيطاليا

عند إصدار التأشيرة أولاً، يُعطى الطرف المعني رسالة مكتوبة بلغة يفهمها (أو باللغة الإنجليزية أو الفرنسية أو الإسبانية أو العربية) مع الحقوق والواجبات التي يجب عليه احترامها للدخول إلى إيطاليا والإقامة فيها.

يجب أن يشير طلب التأشيرة إلى التفاصيل الشخصية الكاملة وتلك الخاصة بأي من أفراد الأسرة المرافقين، وتفاصيل جواز السفر (أو وثيقة سفر أخرى مماثلة)، والمكان الذي سيذهب إليه الشخص، وسبب الإقامة ومدتها.

الأنواع الرئيسية لتأشيرات الدخول هي كما يلي :

تأشيرة قصيرة الأجل - تأشيرة شنغن الموحدة: (VSU)

وهي تأشيرة عبور أو تأشيرة قصيرة الأجل (بحد أقصى 90 يومًا)، والتي تسمح بالعبور والإقامة في إيطاليا وفي البلدان الأخرى التي تطبق اتفاقية شنغن.

تأشيرة طويلة الأجل - تأشيرة وطنية

وهي تأشيرة تسمح بإقامة أكثر من 90 يومًا وهي صالحة خاصة في التراب الوطني للدولة الصادرة عنها، كما تسمح لك بالتنقل بحرية في دول شنغن أخرى مختلفة عن تلك التي أصدرت التأشيرة، لمرحلة معينة لا تتجاوز 90 يومًا.

الأسباب الرئيسية التي من أجلها يتم إصدار تأشيرة طويلة الأجل هي: العمل بالتبعية (المروؤوس)، العمل الحر، الأسباب العائلية (أو الأسرة) والدراسة.

للتقدم بطلب للحصول على تأشيرة طويلة الأجل، من الضروري الحصول على «نولا أوسطا»-Nulla Osta (على سبيل المثال، نولا أوسطا لجمع شمل الأسرة أو العمل أو النشاط المستقل)، أو «تفويض وقائي» «preventiva autorizzazione» آخر (على سبيل المثال، قبول ما قبل طلب تسجيل من الجامعة للقبول لأغراض الدراسة) من الجهة الإدارية المختصة بخصوص سبب القبول.

الدخول من أجل السياحة

من أجل قضاء عطلة في إيطاليا، من الضروري طلب تأشيرة مسبقًا.

تسمح التأشيرة السياحية بالدخول لمدة قصيرة (بحد أقصى: 3 أشهر / فصل)

المواطنون المغاربة الذين ينوون الإقامة في إيطاليا بغرض السياحة لمدة لا تتجاوز 90 يومًا لا يحتاجون

يحدد القانون حصص الدخول المخصصة لمختلف البلدان على أساس أوجه التعاون والعلاقات التي تقيمها إيطاليا معهم. ومن بين هؤلاء، بالطبع، المغرب.

ينص مرسوم التدفقات على حصص لإقامة علاقات عمل موسمية وغير موسمية.

يجب إرسال طلب «نولاً أوسطاً» لأسباب تتعلق بالعمل، عبر إجراء إلكتروني، في الشباك الموحد للهجرة («سوي SUI»)، إلى المحافظة المختصة إقليمياً (مكتب حكومة الإقليم)، التي يقع فيها مكان العمل.

يحدد مرسوم التدفق أيضاً عدد العمال الذين يمكنهم التقدم بطلب للحصول على تصريح للقيام بعمل مستقل. في هذه الحالة، فإن طلب «نولاً أوسطاً» للعمل الحر هو مسؤولية قيادة الشرطة في المدينة التي تريد الذهاب إليها لممارسة مهنتك.

القنصليات التي تصدر تأشيرة الدخول، تتحقق من وجود حصص دخول للعمل الحر.

الدخول للعمل بالتبعية (العمل المرؤوس)

يتم تقديم طلب «نولاً أوسطاً» من قبل صاحب العمل وهو طلب تقديري، أي إنه يتعلق بعامل معين. كما ذكرنا، يتم إرسال الطلب الإلكتروني إلى الشباك الموحد للهجرة (SUI) التابع للإدارة الترابية/ عمالة البلدية التي سيتم إجراء نشاط العمل فيها.



تتوفر على معطيات/ أسباب وجيهة للاعتقاد بأن مُقدم الطلب لا ينوي احترام تاريخ انتهاء التأشيرة، وبالتالي سيبقى بشكل غير قانوني في إيطاليا.

يجب أن يتم رفض التأشيرة بشرط مكتوب مع الإشارة إلى طرق الإستئناف بلغة مفهومة للطرف المعني (يمكن باللغة الإنجليزية أو الفرنسية أو الإسبانية أو العربية).

التأشيرة السياحية لا تسمح لك بالعمل.

الدخول إلى إيطاليا لأسباب تتعلق بالعمل

إذا كنت ترغب في الحصول على خبرة عمل في إيطاليا، فيجب أن يكون لديك دائماً جواز سفر ساري المفعول وتأشيرة دخول صادرة لأسباب تتعلق بالعمل.

ولكن حذار! ليس من الممكن أن تذهب للعمل في إيطاليا متى شئت! يتم تنظيم الدخول للعمل لمواطني الدول غير الأعضاء في الاتحاد الأوروبي بموجب قانون، يتم إصداره عادةً مرة واحدة في السنة، والذي يحدد متى وعدد العمال الذين يمكنهم دخول إيطاليا. هذا القانون، المسمى «مرسوم التدفق» المعروف بـ «فلوسّي»، يحدد عدد المواطنين المقيمين في الدول الأجنبية الذين يمكنهم التقدم للحصول على تصريح للعمل في بعض القطاعات الإنتاجية المحددة.



يتم إصدار «نولا أوسطا»، الترخيص المؤقت في غضون 20 يومًا من تاريخ الطلب.

حين طلب «نولا أوسطا» يجب أن يكون لدى المواطن المغربي المتطلبات المنصوص عليها في القانون للقيام بنشاط معين. على سبيل المثال: الترخيص أو الإذن بالنشاط الذي ينوي القيام به أو التسجيل لدى الغرفة التجارية، وكذلك شهادة توفر الموارد المالية اللازمة لممارسة النشاط من قبل الغرفة التجارية.

أيضًا في هذه الحالة، بعد إصدار «نولا أوسطا»، يمكن للعامل التقدم بطلب للحصول على تأشيرة عمل حر من البعثة الدبلوماسية الإيطالية في بلد المنشأ، والتي ستتحقق من توفر حصص الدخول التي حددها مرسوم التدفق.

بمجرد وصول العامل إلى إيطاليا، سيطلب إصدار تصريح الإقامة من لدن مفوضية الشرطة، من خلال مكاتب البريد. سيتم بعد ذلك استدعاء العامل المغربي الذي يعمل لحسابه الخاص إلى مفوضية الشرطة لإثبات هويته بصورة وإصدار تصريح الإقامة اللاحق.

يستمر تصريح الإقامة للعمل الحر لمدة عامين ويمكن تحويله إلى تصريح إقامة للعمل بالتبعية (المروؤوس/ سبورديناتو) إذا تم استيفاء المتطلبات.

الدخول لغرض التجمع العائلي

تعد وحدة الأسرة حقًا أساسيًا معترفًا به ومحميًا من قبل النظام القانوني الإيطالي، وهو أيضًا معترف به تمامًا للمواطنين المغاربة الذين يرغبون في لم شملهم مع أفراد أسرهم من خلال مؤسسة لم شمل الأسرة.

يتم دخول أفراد عائلات الأجانب المقيمين بشكل قانوني في إيطاليا بعد إصدار تأشيرة للم شمل الأسرة.

لا يمكن طلب تأشيرة الدخول إلا بعد أن يحصل الأجنبي المقيم بشكل قانوني في إيطاليا على «نولا أوسطا» عند لم شمل الأسرة من طرف «الشباك الوحيد للهجرة».

يمكن للمواطنين الأجانب، المقيمين قانونيًا في إيطاليا، وحاملي تصريح للمقيمين لفترات طويلة: «تصريح الإقامة طويل الأمد»،

طلب «نولا أوسطا»، يكون مصحوبًا بمقترح لعقد الإقامة، الذي يمكن أن يكون لفترة غير محددة أو مؤقتة، والتي تستمد منها أسباب ومدة تصريح الإقامة للعمل بالتبعية («سبورديناتو»)، الذي سيتم إصداره.

إذا كانت جميع مقتضيات الطلب صحيحة، يصدر الشباك الموحد للهجرة وثيقة «نولا أوسطا» في غضون 60 يومًا (في الواقع، قد تكون الأوقات أطول).

«نولا أوسطا» صالحة لمدة 180 يومًا من تاريخ صدورها.

يتم إرسال «نولا أوسطا» إلى الممثلة القنصلية الإيطالية بالمغرب وإلى العامل.

بمجرد الحصول على «نولا أوسطا»، سيتمكن العامل المغربي من التقدم بطلب للحصول على تأشيرة دخول لإقامة طويلة الأمد، وبهذا سيكون قادرًا على دخول إيطاليا.

الدخول لأجل عمل حر



لدخول إيطاليا للقيام بعمل مستقل، يجب عليك التقدم، من خلال شخص مفوض (تحتاج إلى توكيل رسمي أو وكيل معتمد من قبل السلطة القنصلية الإيطالية) إلى مفوضية الشرطة في المكان الذي تنوي الذهاب إليه للعمل فيه، وذلك من أجل الحصول على وثيقة «نولا أوسطا»، أي التقييم المؤقت بحياسة جميع المتطلبات اللازمة لبدء نشاط مهني أو ريادي أو تجاري.



الأطفال البالغين المُعالين إذا لم يتمكنوا لأسباب موضوعية من توفير احتياجات حياتهم الأساسية بسبب حالتهم الصحية التي تؤدي إلى إعاقة كاملة.

الآباء المُعالون، إذا لم يكن لديهم أطفال آخرون في البلد الأصلي، أو الآباء فوق سن الخامسة والستين، إذا كان الأطفال الآخرون الموجودون في البلد الأصلي -بسبب مشاكل صحية خطيرة موثقة - غير قادرين على الإحتفاظ بهم.

الوالد الطبيعي (أي غير المتزوج) لقاصر يقيم بالفعل بشكل قانوني مع الوالد الآخر الذي يثبت امتلاكه لمتطلبات توفر الدخل والإقامة. وللتوضيح، يتم أخذ حيازة الوالد الآخر أيضًا في الاعتبار. تمتد قواعد لم شمل الأسرة أيضًا إلى المواطنين الأجانب من نفس الجنس المتحدين مدنيًا، مع بعضهم البعض أو مع مواطنين إيطاليين.

لا يمكن للمواطن (ة) الأجنبي (ة) المقيم بشكل قانوني في إيطاليا طلب لم شمل الأسرة للزوج (ة) إذا كان متزوجًا بالفعل من زوج آخر يقيم في إيطاليا.

أو تصريح الإقامة لمدة لا تقل عن عام واحد، التقدم بطلب لم شمل الأسرة في إطار الحالات التالية لتوعية تصريح إقامته: العمل بالتبعية (المروؤوس)، العمل الحر، في انتظار التوظيف، اللجوء، الحماية الفرعية، الدراسة، لأسباب دينية، لأسباب عائلية، البحث العلمي.



من الذي يمكن لم شمله؟

أفراد عائلة مقدم الطلب الذين يمكن لم شملهم هم:

الزوج (ة) غير المنفصل قانونًا والذي يبلغ من العمر 18 عامًا على الأقل وغير متزوج من زوج (ة) آخر يقيم بشكل قانوني.

الأطفال القصر، بمن فيهم أطفال الزوج أو المولودين خارج إطار الزواج، غير المتزوجين، بشرط أن يكون الوالد الآخر، إن وجد، قد أعطى موافقته.

يُعامل القاصرون الذين تم تبنيهم أو الوصاية عليهم أو يخضعون لها معاملة الأطفال. لأغراض لم الشمل، يُعتبر الأطفال دون سن الثامنة عشرة وقت تقديم طلب لم الشمل قاصرين.

متطلبات التقدم بطلب لم شمل الأسرة هي:

أ. توفر السكن المناسب.

ب. توفر حد أدنى من الدخل (محدد سنويًا على مقدار العلاوة الاجتماعية «أسينو سوتشالي».

ج. التأمين الصحي لمن تجاوزوا الخامسة والستين من العمر.

إجراء لم شمل الأسرة ينقسم إلى مرحلتين:

الأول، أمام الشباك الوحيد للهجرة، يتعلق بالتحقق من متطلبات إصدار «نولا أوسطا» (تصريح الإقامة، الدخل، الإقامة).

الثاني، أمام التمثيل القنصلي، يتعلق بالتحقق من متطلبات إصدار تأشيرة الدخول (الروابط الأسرية، والمتطلبات الأخرى للأشخاص الذين سيتم لم شملهم).

الدخول لأسباب الدراسة

يجب على المواطنين المغاربة الذين يعتزمون متابعة دورة دراسية في إيطاليا الحصول على تصريح إقامة.

يتم الدخول للدراسة دائمًا بعد إصدار تأشيرة دخول للدراسة. يسمح بالدخول إلى إيطاليا لإقامة طويلة الأمد ولكن محددة المدة.



متطلبات وشروط الحصول على التأشيرة :

أ. ضمانات موثقة فيما يتعلق بدورة التعليم العالي، أو الدورة التدريبية المهنية أو الدورة التي تمولها الحكومة الإيطالية التي يتعين متابعتها، أو النشاط الثقافي أو البحثي الذي سيتم تنفيذه.

ب. ضمانات كافية فيما يتعلق بوسائل الدعم المالي، بأي حال من الأحوال، لا تقل عن المبلغ السنوي لـ «العلاوة الاجتماعية» (سوسطينو سوتشالي)، أو بند محدد لتخصيص منحة دراسية، بمبلغ لا يقل عن المبلغ المشار إليه سابقا (العلاوة)، من قبل الجهة المقدمة للمصروف.

ج. وصل/بوليصة التأمين للرعاية الطبية والاستشفاء، حيث لا يحق للطرف المعني الحصول على مساعدة الرعاية الصحية في إيطاليا بموجب التفاهمات أو الاتفاقيات السارية مع بلده/ بلدها.

د. توفّر الإقامة من خلال الحجز الفندقي أو التصريح/ الوعد بالضيافة، الذي يقدمه مواطن إيطالي أو أجنبي مقيم بشكل قانوني في إيطاليا.

هـ. وثيقة سفر صالحة وصور بحجم جواز السفر.

و. أكبر من 14 سنة.

في حالة الالتحاق لمتابعة الدورات الدراسية في الجامعات، يجب على المواطنين المغاربة تقديم طلب التسجيل المسبق في الجامعة المختارة إلى التمثيل الدبلوماسي/ القنصلي الإيطالي، في المغرب. لمزيد من المعلومات حول متطلبات تقديم طلب التسجيل المسبق يرجى الرجوع إلى موقع الجامعة، بوابة وزارة الجامعة والبحوث:

Universitaly

تم إنشاؤها خصيصًا لمرافقة الطلاب في دراستهم. في حالة قبول الطلب، يجب على الطالب، تقديم طلب تأشيرة الدخول المناسبة لأغراض الدراسة. بعد الدخول إلى الأراضي الوطنية، من الضروري إكمال طلب القبول في الجامعة المختارة عن طريق إجراء اختبار معرفة اللغة الإيطالية. سيتعين على الطلاب الراغبين في التسجيل في شعبة دراسية عدد المرشحين فيها محدود، أن يقوموا بإجراء اختبارات القبول أيضًا لدورة الشهادة ذات الصلة.

في حالة رغبة المواطن المغربي، متابعة نشاط تدريبي غير الدورة الجامعية (مثل المدرسة الثانوية، التعليم التقني والدورات التدريبية: دورات معاهد التعليم التقني العالي، الدورات التدريبية المهنية، إلخ...)، يجب التقدم مباشرة إلى الممثل الدبلوماسي/القنصلي الإيطالي في المغرب رفقة الوثائق المتعلقة

بالأنشطة التدريبية، التي سيتم تنفيذها في إيطاليا (شهادة التسجيل المسبق في المدرسة أو الدورة التدريبية...) بالإضافة إلى المستندات المطلوبة بشكل عام المتعلقة بالنفقات المالية والتغطية الصحية وترتيبات الإسكان.

سيتم تقييم الوثائق من قبل التمثيل الدبلوماسي الإيطالي، أيضًا على أساس المسار التدريبي لمقدم الطلب، وشهادة المعرفة باللغة الإيطالية والعرض الخاص بالتدريب.

2

خصائص تصاريح الإقامة المختلفة

تصريح الإقامة للعمل بالتبعية/ المرؤوس

تصريح الإقامة للعمل بالتبعية/ المرؤوس الصادر عن مفوضية الشرطة له مدة مرتبطة بمدة عقد العمل الموجود في طلب وثيقة نولا أوسطا:

• مدة سنة واحدة لعلاقات العمل المحددة المدة

• مدة سنتين لعلاقات العمل الدائمة

تصريح العمل بالتبعية هو تصريح قابل للتجديد. لا يمكن أن يتجاوز كل تجديد مدة ثلاث سنوات.



في حالة العمل بالتبعية غير الموسمي، فإن تصريح العمل -بمجرد إصداره- لا يُلزم حامله بعلاقة العمل التي من أجلها تم إصداره.

أي شخص لديه وصل طلب تصريح الإقامة فقط، له نفس الحقوق المرتبطة بحياسة التصريح (على سبيل المثال، إمكانية ممارسة نشاط العمل، إبرام العقود وفتح حساب مصرفي...).

تصريح الإقامة هو الوثيقة التي تصدرها الدولة للمواطن الأجنبي من أجل الإقامة بشكل قانوني في التراب الوطني.

البيانات الشخصية الموضحة في تصريح الإقامة هي تلك الموجودة في جواز السفر. يجب أن يكون هناك تطابق دقيق للمعلومات والبيانات العامة بين الوثيقتين.

يتم تمييز تصاريح الإقامة الإعتيادية بحسب أغراض الإصدار، وهي مرتبطة، كما رأينا، بمتطلبات محددة يوضحها صاحبها في وقت تقديم الطلب.

تصريح الإقامة هو سند شخصي يصدر أيضاً للقاصرين منذ الولادة، بناءً على طلب الوالدين المرتبطين به أيضاً فيما يتعلق بمتطلبات الإقامة.

لجميع تصاريح الإقامة، يلزم تقديم مساهمة تتراوح من 40 إلى 100 يورو حسب نوع ومدة تصريح الإقامة.

تظهر على واجهة تصريح الإقامة مدة صلاحيته (مع الإشارة إلى تاريخ انتهاء الصلاحية). لذلك، فقبل 60 يوماً من انتهاء صلاحيته أو في موعد لا يتجاوز 60 يوماً بعد ذلك، يجب على الطرف المعني تقديم طلب تجديد.

في المجمل فإن الأنواع الرئيسية لتصاريح الإقامة هي كما يلي:

للعمل بالتبعية/ المرؤوس، العمل الحر، في انتظار التوظيف، لأسباب عائلية، لأسباب تتعلق بالدراسة.



يسمح تصريح الإقامة لأسباب عائلية بالوصول إلى خدمات المساعدة، والتسجيل في الدراسة أو الدورات التدريبية المهنية، ويسمح بالعمل المرؤوس أو العمل الحر (لحسابه الخاص)، وإذا طلب الطرف المعني ذلك، يمكن تحويله إلى تصريح عمل.



يتم إصدار تصريح إقامة مستقل لأسباب عائلية للقاصرين، حتى قبل سن الرابعة عشرة.

إذا كان الطفل، عند بلوغ سن الرشد، لا يزال يعتمد على الوالدين، في ظل وجود المقتضيات المطلوبة، يتم إصدار تصريح إقامة لأسباب عائلية طوال مدة تصريح الوالد الذي هو/ هي عليه ي/تعتمد. وذلك لأن هناك التزامًا بدعم الطفل حتى يحقق الشاب استقلاله الاقتصادي ووضعه المناسب في السياق الاجتماعي.

تصريح الإقامة للدراسة

يتم إصدار تصريح الإقامة لأغراض الدراسة بعد الدخول بتأشيرة دراسة لمدة تزيد عن 3 أشهر. يسمح لك تصريح الإقامة لأغراض الدراسة أو التدريب أيضًا بالقيام بعمل ثانوي لمدة لا تتجاوز 20 ساعة في الأسبوع (عمل بدوام جزئي)، والتي يمكن أيضًا دمجها لمدة اثنين وخمسين أسبوعًا في السنة (حوالي 6 أشهر كاملة كوقت عمل في السنة).

تصريح الإقامة للعمل الحر

يتم إصداره للقيام بنشاط مستقل بالمعنى الدقيق للكلمة (ملكية فردية، شركة، مستقل) أو ما شابه (عضو تعاوني، متعاون عرضي، أو عمل إضافي مع قسائم (قسيمة عمل)).

لا يمكن أن يكون تصريح الإقامة للعمل الحر ساريًا لأكثر من عامين. لا يمكن أن يتجاوز كل تجديد مدة ثلاث سنوات. هو تصريح قابل للتجديد، يدل على العمل الحر ووسائل المعيشة الكافية (المرجع هو مبلغ «العلاوة الاجتماعية»).

يسمح لك بالقيام بأنشطة أخرى يسمح بها القانون، وبالتالي، في ظل وجود متطلبات تعاقدية، يمكن تحويلها إلى تصريح «عمل بالتبعية».



تصريح الإقامة لأسباب عائلية

مدة تصريح الإقامة لأسباب عائلية، سنة أو سنتين حسب مدة تصريح مقدم الطلب للم الشمل (إذا كان مقدم الطلب لديه تصريح لمدة عامين أو تصريح إقامة طويل الأمد، سيحصل فرد العائلة على تصريح لمدة سنتين). وهي قابلة للتجديد لمدة لا تزيد عن ثلاث سنوات.

تصريح الإقامة في الاتحاد الأوروبي للمقيمين لفترة طويلة (Pds UE SLP)

تصريح الإقامة في الاتحاد الأوروبي للمقيمين لفترات طويلة هو تصريح إقامة طويل الأجل يشهد بالاعتراف الدائم الخاص بحالة الإقامة طويلة الأجل.

هو تصريح إقامة صالح لمدة عشر سنوات للبالغين وخمس سنوات للقاصرين. قبل انتهاء صلاحيته، يجب على صاحب المصلحة تقديم التحديث الذي سيسمح بالتجديد التلقائي.

تصريح الإقامة الساري في الاتحاد الأوروبي للمقيمين لفترة طويلة هو وثيقة هوية لإيطاليا.

متطلبات التقدم للحصول على تصريح الإقامة في الاتحاد الأوروبي للمقيمين لفترات طويلة هي:

أ. إقامة منتظمة لمدة 5 سنوات على الأراضي الإيطالية.

ب. متطلبات الحد الأدنى من الدخل (يعتمد هذا المطلب دائماً على المبلغ السنوي لـ«العلاوة الاجتماعية»).

ج. التمكن من المستوى (أ2) الخاص بمعرفة اللغة الإيطالية، مثبتاً من خلال شهادة محددة صادرة عن هيئات معترف بها أو اجتياز اختبار المحافظة، أو تصريح، أو شهادة تهم المستوى (مثلاً شهادة دراسية بالإيطالية كالبكالوريا/ إجازة / ماجستير/ دكتوراة باللغة الإيطالية، أو أي شهادة تدل على ما يعادل المستوى المذكور).

د. عدم وجود معوقات تتعلق بالإدانات في الجرائم الخطيرة.

هـ. ملاءمة السكن في حالة الطلب أيضاً لأفراد الأسرة (يتم طلب ذلك من بلدية الإقامة).



لا يمكن أن تتجاوز مدة تصريح الدراسة سنة واحدة؛ ومع ذلك، فهي قابلة للتجديد سنوياً في حالة الدورات الدراسية متعددة السنوات.

بالنسبة إلى طلاب الجامعة، من الضروري اجتياز اختبار واحد على الأقل في العام الدراسي الأول، واثنين من الاختبارات في السنوات التالية (لا يمكن تجديده بعد انتهاء السنة الثالثة). كما يمكن أيضاً تجديده لدورات دراسية مختلفة من صنف الإجازة بالنسبة إلى أولئك الذين حصلوا على تأشيرة دخول لهم. فيما يمكن تجديد تصريح الإقامة للدراسة لمتابعة دورات التخصص أو بحث الدكتوراه والماجستير طوال مدة الدورة الدراسية.

في نهاية الدورة الدراسية، بمجرد الحصول على المؤهل، من الممكن طلب التحويل إلى تصريح إقامة للعمل عندما يمارس الطالب نشاطاً مهنيًا يسمح له باستيفاء المقتضيات المطلوبة في الدخل.



تصريح الإقامة في الاتحاد الأوروبي للمقيمين لفترات طويلة هو تصريح يمنح لحامله بعض الحقوق والمزايا الأوسع من تلك المعترف بها لحامل تصريح الإقامة الإعتيادي، ولا سيما أنه يسمح بما يلي:

- دخول إيطاليا بدون تأشيرة.
- القيام بعمل حر أو عمل بالتبعية/مرؤوس في إيطاليا، وكذلك في القطاع العام، فقط المهام التي لا تنطوي على ممارسة السلطة العامة.
- الوصول إلى كافة خدمات ومزايا الإدارة العامة في مجالات الصحة والتعليم والضمان الاجتماعي.
- ألا يُطرد من إيطاليا إلا لأسباب خطيرة تتعلق بالأمن القومي.
- د. عدم وجود معوقات تتعلق بالإدانات في الجرائم الخطيرة.
- هـ. ملاءمة السكن في حالة الطلب أيضاً لأفراد الأسرة (يتم طلب ذلك من بلدية الإقامة).

3

بعد الوصول

إذا تم طلب الإصدار الأول لأسباب تتعلق بالدراسة، فيجب إرسال الطلب عبر «سبورطيلو أمكو»/ (شباك صديق) بالبريد الإيطالي، حيث يتم إصدار إيصال بالشحنة، مع استدعاء للمعاينة في مقر مفوضية الشرطة (كويستورا) لأجل المسوحات الضوئية (البصمات). في هذه الحالة، من الممكن أيضًا الاتصال بـ «الباطروناطو»/ (مكتب خدمة/ رعاية ومساعدة) في ملء النموذج بتنسيق إلكتروني (مع المصالح المختصة أي الكويستورا) أو ملء مجموعة الأوراق المتوفرة لهذا الأمر في مكتب البريد الإيطالي.



تصريح الإقامة هو بطاقة إلكترونية صادرة عن مفوضية الشرطة/ «لاكويستورا»، حيث يعيش مُقدم الطلب، وتؤكد من هويته الشخصية، كما تحتوي، بالإضافة إلى البيانات الشخصية، على صورة حاملها.



طلب تصريح الإقامة الأول

أول شيء يجب عليك فعله بمجرد وصولك إلى إيطاليا هو التقدم بطلب للحصول على تصريح إقامتك الأول. يجب تقديم الطلب فورًا وفي أي حال خلال 8 أيام عمل من دخول إيطاليا. يجب طلب تصريح الإقامة لدى المحافظ/ القيم على المحافظة (كويستوري) التي ستنتقل إليها.

إذا طلبت الإصدار الأول من تصريح الإقامة لأسباب عائلية أو عمل بالتبعية/ مرؤوس، فيجب عليك الذهاب إلى الشباك الوحيد للهجرة في المحافظة المحلية، الذي يُصَدِر نموذج طلب استصدار تصريح الإقامة.

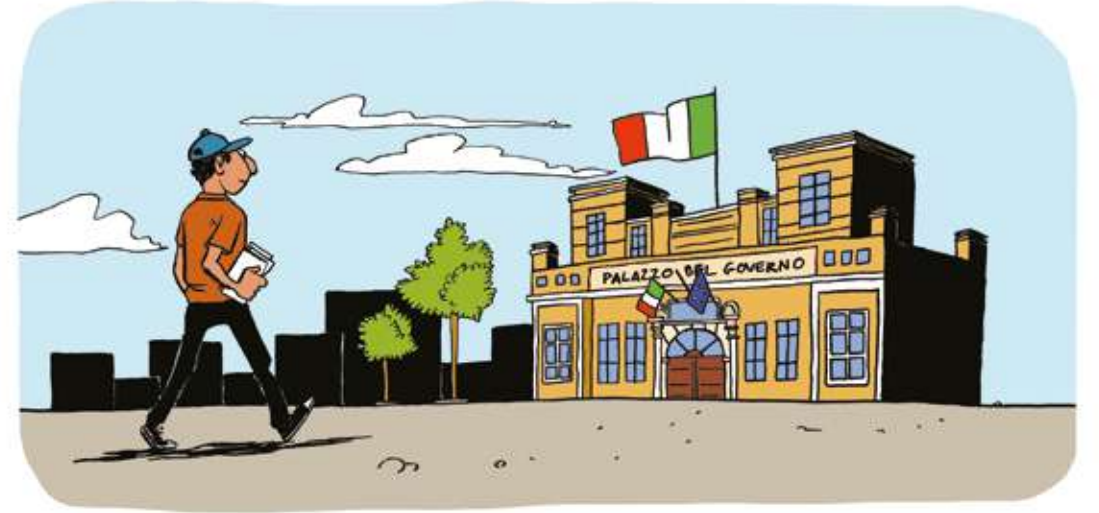

في المحافظة، يُطلب من المواطن أن ينص على اتفاقية اندماج مع الدولة الإيطالية، والتي يتعهد معها بالتوقيع على أهداف تكامل محددة يتعين تحقيقها خلال فترة سريان تصريح الإقامة.

يتعهد مقدم الطلب بالحصول على مستوى كافٍ من المعرفة باللغة الإيطالية المنطوقة (ما يعادل على الأقل المستوى (أ2) وفقًا للإطار المرجعي الأوروبي المشترك)، ومعرفة كافية بالمبادئ الأساسية لدستور الجمهورية الإيطالية، والثقافة المدنية والحياة المدنية في إيطاليا (مع إشارة خاصة إلى قطاعات الصحة والتعليم والخدمات الاجتماعية والعمل والالتزامات الضريبية)، وحيثما وجدت، ضمان الوفاء بالتعليم الإلزامي للأطفال القاصرين. كما يتم تسليم نص الاتفاقية إلى الطرف المعني باللغة العربية.

للحصول على تصريح الإقامة، من الضروري تقديم:

- استمارة/ نموذج الطلب
- جواز سفر ساري المفعول، أو وثيقة سفر أخرى معادلة، مع تأشيرة الدخول
- نسخة من الوثيقة (السابقة) نفسها
- 4 أربع صور بحجم جواز السفر، متطابقة وحديثة
- الوثائق اللازمة لنوع تصريح الإقامة المطلوب (المشار إليها سابقا)
- دفع مساهمة يختلف مقدارها حسب مدة التصريح
- مدة تصريح الإقامة هي المدة المنصوص عليها في تأشيرة الدخول

أثناء انتظار إصدار تصريح الإقامة، يسمح لك وصل الطلب (لاريتشيفوتا) بالعيش بشكل قانوني في إيطاليا، وبالتالي يسمح لك بالتقدم للحصول على الإقامة لنفسك ولعائلتك، والتسجيل في الخدمة الصحية الوطنية، وكذلك في المدرسة، كما يسمح لك بالحصول على عمل والتنقل بحرية في إيطاليا.

بمجرد أن يصبح تصريح الإقامة جاهزًا، يجب استلامه شخصيًا من مفوضية الشرطة. كما يتم إصدار تصريح إقامة مستقل للقاصرين.

للحصول على أي توضيح ومساعدة حول كيفية التقدم بطلب إستصدار تصريح الإقامة وتجديده لاحقًا، يمكنك الاتصال بالمكاتب المحلية لـ «باطروناتو أكلي».

الإقامة

السكن هو المكان الذي يقيم فيه الشخص بشكل معتاد، أي المكان الذي يعيش فيه بشكل اعتيادي والذي يوجد فيه عنوان منزله الرئيسي.

من خلال الإيصال الذي يشهد على طلب الإصدار الأول من تصريح الإقامة، من الممكن طلب الإقامة لك ولأفراد عائلتك في مكتب التسجيل في البلدية التي تعيش فيها. في غضون 45 يومًا، ستتحقق الشرطة البلدية من التواجد الفعلي في مكان الإقامة المعلن.

يحق للطفل المولود في إيطاليا التسجيل في مكتب التسجيل في البلدية حيث يتم تسجيل الوالدين أو على أي حال الأم، ومن خلال تحديث عنوان الوالد، يجب طلب تصريح إقامة له.



مع الإقامة، من الممكن طلب بطاقة الهوية الإلكترونية الإيطالية. من المهم أن تتذكر أنه يجب تجديد الإقامة في غضون ستين يومًا من تاريخ تجديد تصريح الإقامة.

الرمز الضريبي



التسجيل في الخدمة الصحية الوطنية

التسجيل في الخدمة الصحية الوطنية إلزامي لجميع الذين ينتظرون الإصدار الأول من تصريح الإقامة، باستثناء المواطنين الذين تزيد أعمارهم عن 65 عامًا والذين، من ناحية أخرى، يُطلب منهم التسجيل الطوعي من خلال توقيع بوليصة/ عقد تأمين، أو مع دفع مساهمة سنوية ثابتة إلى الخدمة الصحية الوطنية (سارية من 1 يناير إلى 31 ديسمبر).



عند التسجيل في الخدمة الصحية الوطنية، يتم إصدار البطاقة الصحية التي تتيح لك الاستفادة من خدمات النظام الصحي الإيطالي. البطاقة الصحية فردية ولها نفس مدة تصريح الإقامة.

الجانب الآخر من بطاقة التأمين الصحي هو أنه بمثابة بطاقة التأمين الصحي الأوروبية، والتي تضمن المساعدة الصحية في الاتحاد الأوروبي والنرويج وأيسلندا وليختنشتاين وسويسرا. بطاقة المساعدة الصحية الأوروبية غير صالحة للمواطنين الذين تزيد أعمارهم عن 65 عامًا.



الرمز الضريبي، هو كود أبجدي رقمي، أي يتكون من أحرف وأرقام، من 16 حرفًا، تم تفصيله على أساس الإسم واللقب والجنس وتاريخ ومكان ميلاد الشخص الطبيعي، المعين والصادر من قبل وكالة الإيرادات/ «أجينتسيا ديلي إنتراتي» (وكالة الضرائب الموالية للإدارة العامة الإيطالية التابعة لوزارة الاقتصاد).

يعد الحصول على الرمز الضريبي، أمرًا ضروريًا للتسجيل في الخدمة الصحية الوطنية، لاختيار «طبيب الأسرة»، لطلب الشهادات والوثائق المتعلقة بالتسهيلات والمزايا الاجتماعية، لبدء العمل الحر، للتوظيف وفتح الحساب البنكي، إلخ.

بالنسبة إلى المواطنين الأجانب عند دخولهم إيطاليا لأول مرة، يجب تقديم طلب الرمز الضريبي، في حالة استصدار تصريح الإقامة لأسباب تتعلق بالعمل أو لم شمل الأسرة في مكتب الهجرة بالمحافظة.

من ناحية أخرى، يتعين على المواطنين الأجانب الذين يتقدمون بطلبات للحصول على تصاريح إقامة لأسباب أخرى الرجوع إلى مقر مفوضية الشرطة، من أجل الحصول فوراً على الرمز الضريبي النهائي.

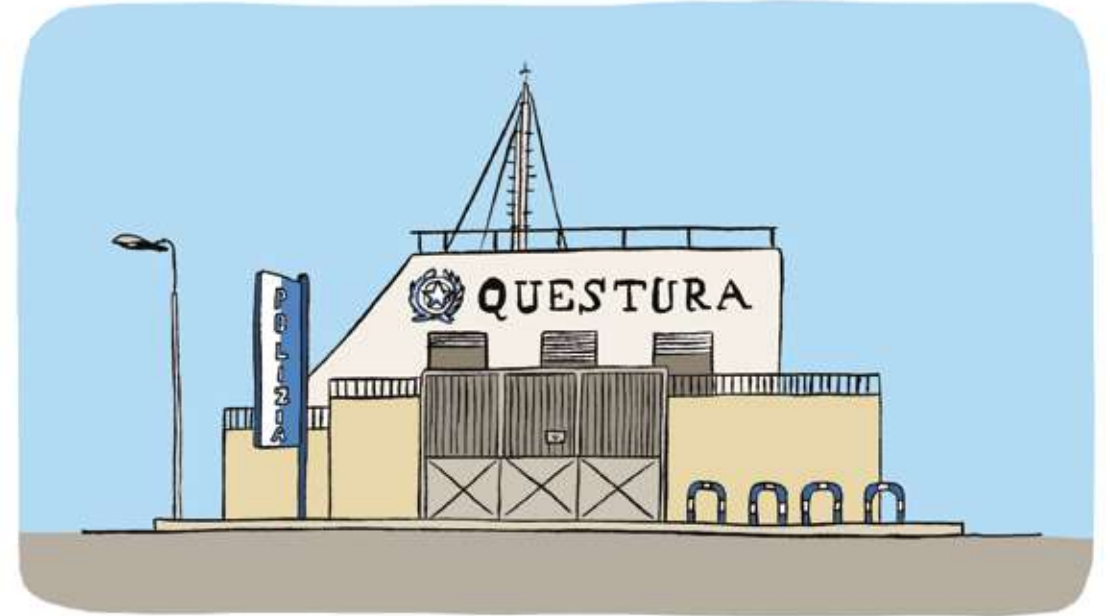

يمنحك التسجيل في الخدمة الصحية الوطنية الحق في اختيار طبيب الأسرة و/ أو طبيب الأطفال للقاصري حتى سن 14 عامًا.

لكل طبيب أسرة أو طبيب أطفال عيادة خارجية حيث يضمن زيارات طبية عامة مجانية في الأوقات والأيام المحددة.

من الممكن أيضًا الاتصال بطبيب الأسرة أو طبيب الأطفال للحصول على الأدوية الموصوفة، وطلبات الاستشفاء، وشهادات المرض، وشهادات إعادة القبول في المدرسة، وطلبات الزيارات المتخصصة والاختبارات التشخيصية.

يتم اختيار الممارس العام وطبيب الأطفال في العيادات المختصة للسلطات الصحية المحلية في بلدية الإقامة.

مركز العمل والتوظيف

مراكز التوظيف هي مكاتب عامة منتشرة في جميع أنحاء الإقليم -يوجد أكثر من 500 مركز في جميع أنحاء إيطاليا، وموجودة في جميع المدن الرئيسية، وهي تضمن المساعدة في العثور على وظيفة. من المفيد التسجيل في مركز التوظيف في منطقة إقامتك للوصول إلى مختلف الخدمات: التوجيه، الاختيار المسبق، التدريب الداخلي والدورات التدريبية.



التسجيل مطلوب في مكاتب الوكالات الصحية المحلية، (المعروفة بـ لَازُل) التابعة لبلدية محل الإقامة المسجل فيها، أو (إذا لم تكن مقيماً بعد إدارياً/ مسجلاً في البلدية «لاناغرافي») في الإقليم الذي يوجد فيه محل إقامة فعلي. عند انتهاء الصلاحية، يجب على المواطن الحاصل على تجديد تصريح الإقامة التواصل مرة أخرى مع السلطات الصحية المحلية المختصة لتجديد التسجيل وطلب إصدار بطاقة صحية جديدة.

اختيار طبيب الأسرة



يرتبط التعليم الإلزامي بنظام التدريس العمومي الذي ينظم المدارس العمومية، على جميع المستويات في جميع أنحاء البلاد.

دورات التعليم مقسمة على التوالي إلى: مدرسة «ابتدائية» مدتها خمس سنوات ومدرسة «ثانوية» تصنف إلى صنفين: الدرجة الأولى (تستمر ثلاث سنوات) والدرجة الثانية (تستمر خمس سنوات).

لكل دورة دراسية، في السنة الأولى، من الضروري إكمال طلب التسجيل الذي يتم إجراؤه عبر الإنترنت، في فترة محددة من العام، وهو إلزامي لجميع مدارس الدولة. للوصول إلى خدمة «التسجيل عبر الإنترنت»، من الضروري أن يكون لديك بيانات اعتماد وصول، يتم إنشاؤها على الموقع عن طريق التسجيل المسبق، أو عن طريق بيانات الاعتماد «سبيد» (انظر الفقرة التالية).

يتم التسجيل عبر الإنترنت أيضًا في الدورات التي تقدمها مراكز التدريب المهني (التي تستهدف الشباب والكبار) الخاصة بالجهات التابعة لها، والتي توجد قائمة بها على مواقع الويب المعنية.

يمكن تسجيل الأطفال الذين تتراوح أعمارهم بين 0 و3 سنوات في الحضانة، وأولئك الذين تتراوح أعمارهم بين 3 و5 سنوات في رياض الأطفال. التسجيل ليس إلزاميا لهذه الفئة العمرية.

تتم إدارة مدارس الحضانة مباشرة من قبل بلدية الإقامة، في حين أن مدارس الحضانة يمكن أن تكون إما بلدية أو حكومية، ولكن في كلتا الحالتين، فإن طلب الحصول على الخدمة مرتبط ومحدد بالمواعيد النهائية التي تحددها بلدية الإقامة.

نظام الهوية الرقمية العام

نظام الهوية الرقمية العام، المعروف بـ «سبيد»، هو الهوية الرقمية للوصول إلى الخدمات عبر الإنترنت للإدارة العامة، على الصعيدين الوطني والمحلي. يمكن لأي شخص مقيم في إيطاليا يبلغ من العمر 18 عامًا على الأقل طلبه.

يمكن طلب «سبيد» عبر الإنترنت من مقدمي الخدمات المعترف بهم كالبريد على سبيل الحصر، من ضمن خيارات أخرى:

(Aruba و InfoCert و TIM و Poste Italiane)

في مركز التوظيف، يتم الحصول على شهادة حالة البطالة والتي تسمح بالإعفاء من دفع التذكرة للخدمات الصحية، فضلاً عن الامتيازات المختلفة (مثل التخفيض في ثمن تذاكر موسم النقل العام) والتي تختلف بحسب إقليم الإقامة.

للتسجيل في مركز التوظيف، يجب أن يكون لديك المستندات التالية: وثيقة هوية، كود مالي، تصريح إقامة ساري المفعول.

من الواضح أن البحث عن الوظائف مجاني: بالإضافة إلى الفرص التي يوفرها مركز التوظيف، يمكن للمرء الاتصال بوكالات التوظيف الخاصة، أو الشركات التي تبحث عن عمال مباشرة، أو الرد على الإعلانات في الصحف أو عبر الإنترنت، مشتركا في البوابات الخاصة بالوساطة في الوظائف.

للحصول على أي معلومات حول موضوع العمل أو لحماية الحقوق المرتبطة بعقد العمل، يمكن للمرء الاتصال بـ الباطروناتو/ (خدمة/رعاية ومساعدة) والنقابات العمالية والتي من أهمها: «تشي جي إلي»، «تشيزل»، «أويل».

النقابات العمالية لها مكاتب منتشرة في جميع أنحاء التراب الوطني.

التسجيل المدرسي

يوجد في إيطاليا تعليم إلزامي من سن 6 إلى 16 عامًا، وبالتالي فإن جميع المواطنين الإيطاليين والأجانب الذين تتراوح أعمارهم بين 6 و16 عامًا الموجودين في التراب الإيطالي ملزمون بالذهاب إلى المدرسة.



رخصة السياقة



في إيطاليا، تحتاج إلى رخصة لقيادة السيارة. يجب على أولئك الذين لديهم بالفعل رخصة سياقة صادرة عن دولة خارج الاتحاد الأوروبي تحويل رخصة قيادتهم في غضون عام واحد من تسجيل إقامتهم. خلال تلك السنة من الممكن القيادة ولكن لن يكون من الممكن الاستمرار دون التحويل، وذلك لخطر سحب الرخصة. هذا ممكن فقط إذا كانت الدولة التي أصدرت رخصة القيادة قد وقعت اتفاقيات المعاملة بالمثل مع إيطاليا، كما فعل المغرب.



بالنسبة إلى الطلب، يجب أن يكون لديك مستند هوية ساري المفعول (بطاقة الهوية الإيطالية، رخصة القيادة، جواز السفر)، بطاقة صحية (أو بطاقة الرمز الضريبي، أو شهادة إسناد لأحدهما)، بريد إلكتروني ورقم هاتف جوال.

مزايا المساعدة الاجتماعية والرعاية

تستهدف المساعدة الاجتماعية في إيطاليا جميع أولئك الذين يعيشون في أوضاع احتياج وفقير، وتقدم امتيازات وفقاً للمقتضيات والشروط المطلوبة، للحصول على الخدمات الاجتماعية والمزايا الاقتصادية، على سبيل المثال: استحقاقات العجز المدني، والعلاوة الاجتماعية، العلاوة الفريدة والشاملة.

يتم توفير حماية خاصة للعاملين في سياق الأمومة والمرض والحوادث والبطالة غير الطوعية والعجز ومعاشات الشيخوخة، وما إلى ذلك.

إذا كنت مقيماً بشكل قانوني في إيطاليا، من أجل التقدم بطلب للحصول على خدمات الرعاية الاجتماعية المقدمة، يجب عليك تقديم طلبك عبر الإنترنت على بوابة المعهد الوطني للضمان الاجتماعي، المعروف بـ «إينبس»، وتسجيل الدخول باستخدام نظام الهوية الرقمية/ «سبد» أو بمساعدة «الباطروناطو»/ (الرعاية المساعدة) ومراكز المساعدة الضريبية، المعروفة باسم «كاف»، والتي تقدم نصائح كاملة ومتعمقة أيضاً للتحقق من المتطلبات اللازمة للطلب.

الأداة المستخدمة للتحقق من الوضع الاقتصادي في إيطاليا هي «ليزي» (مؤشر الوضع الاقتصادي المتكافئ) والتي يمكن طلبها من /مراكز المساعدة الضريبية. (الكاف CAF)

النقل العام

في إيطاليا، للتنقل بين مدن مختلفة أو داخل نفس المدينة، كبديل لوسائل النقل الشخصية، من الممكن استخدام كل من وسائل النقل العامة والخاصة المصممة لنقل الأشخاص. يشتمل نظام النقل العام أيضًا على سيارات الأجرة التي تعمل بموجب تصريح عام، وهي سيارات بيضاء يمكن التعرف عليها بفضل علامة «تاكسي» المضيئة. عادة ما تكون تكلفة الخدمة أعلى من تكلفة النقل العام (القطار والحافلة والترام والمترو). هناك إمكانية الاشتراك في التذاكر الموسمية الدورية، والتي غالبًا ما توفر تخفيضات للطلاب والعاملين والفقراء، إلخ...

شبكة النقل بالسكك الحديدية متطورة بشكل جيد. بالقطار، من الممكن التنقل بين المناطق في جميع أنحاء الأراضي الإيطالية أو داخل نفس المنطقة بفضل القطارات الإقليمية.



للحصول على تحويل رخصة القيادة المغربية إلى رخصة قيادة إيطالية، يجب أن تكون مقيمًا في إيطاليا لمدة لا تقل عن أربع سنوات أثناء تقديم الطلب. ومن الضروري الحصول على رخصة القيادة المغربية قبل اتخاذ الإقامة في إيطاليا. في حالة عدم وجود هذه المتطلبات، يجب إجراء الاختبارات النظرية والتطبيقية من أجل الحصول على رخصة القيادة الإيطالية.

يوجد في المغرب قاعدة تنص على أنه بعد اجتياز امتحانات القيادة، يتم الحصول على رخصة مؤقتة تصبح نهائية بعد عامين (حتى عام 2010 كانت سنة واحدة). الوثيقة صالحة لمدة 10 سنوات من الإصدار، ومع ذلك لا يمكن تحويلها إلا في إيطاليا عندما تصبح نهائية، أي بعد عامين على الأقل من الحصول عليها. من الواضح أنه وفقًا للقاعدة العامة، لكي تكون الرخصة المغربية قابلة للتحويل، يجب أن تكون الإقامة في إيطاليا قد تم تحديدها بعد أن يصبح الترخيص نهائيًا.

هام: الرخص المغربية الوردية فقط، في شكل بطاقة (نوع بطاقة الائتمان)، والتي تم إصدارها منذ عام 2016، قابلة للتحويل.

لتحويل رخصة قيادة مغربية في إيطاليا، يجب عليك تقديم طلب إلى هيئة المركبات المدنية المختصة (شخصيًا أو من خلال وكالة مختصة في المعاملات والتدابير الإدارية التي تهتم بالسيارات، لدفع تكاليف الخدمة).

في إيطاليا، يمكن الحصول على رخصة القيادة بعد سن 18. للحصول على رخصة القيادة، يجب اجتياز امتحان يتكون من جزء نظري (اختبارات متعددة الخيارات) وجزء عملي (قيادة مركبة). يمكن للطرف المهتم الاستعداد بشكل مستقل وإجراء الاختبارات أو الاتصال بمدارس القيادة لمتابعة الدروس النظرية والعملية وتلقي المساعدة في الإجراءات البيروقراطية. تسمى رخصة القيادة «رخصة النقاط»، أي عندما يتم الحصول عليها، يتم الحصول على 20 نقطة أولية والتي يمكن أن تنخفض في حالة انتهاك رمز الطريق السريع (على سبيل المثال، القيادة تحت تأثير السكر، تجاوز الحد الأقصى للسرعة، عبور التقاطع مع ضوء أحمر، إلخ) ولكن يمكن أيضًا زيادة النقاط، بحد أقصى يصل إلى 30 نقطة، في حالة عدم وجود انتهاكات كل عامين.

بمن يجب الإتصال في إيطاليا

المحافظة/ «بريفيتورا»: UTG-

هو المكتب الترابي للحكومة الإيطالية الموجود في كل عاصمة إقليمية.

يوجد في المحافظة مكتب الهجرة الموحد، حيث يمكن للمواطنين الأجانب القيام ببعض المهام الإدارية المهمة (مثل طلب تصريح الإقامة الأول للعمل بالتبعية/ المرؤوس والعائلة، وما إلى ذلك). يصدر المحافظ مرسوم الطرد إذا فقد مواطن أجنبي حق البقاء.



في إيطاليا مفوضية الشرطة/«كويستورا»، هي مكتب تابع لإدارة الأمن العام -شرطة الولاية- ذات اختصاص إقليمي، تابع لوزارة الداخلية. يحكمها المحافظ.

تعتبر مفوضية الشرطة/«كويستورا»، مسؤولة عن طلبات تصاريح الإقامة. يجب طلب بعضها مباشرة في المكاتب دون إرسالها عبر «كيت»/ استمارة البريد (طلب اللجوء، مساعدة بسيطة، إلخ). يتم الحصول على تصريح الإقامة في مفوضية الشرطة/«كويستورا»، ويتم هناك أخذ الصورة وبصمات الأصابع.

:ASL / USL / ATS

هو مكتب الإدارة العامة الإيطالية الذي يقدم الخدمات الصحية الرئيسية في منطقة معينة، عادة في المقاطعة. هذه المكاتب ذات اختصاص إقليمي وبالتالي تختلف تسميتها الدقيقة من منطقة إلى أخرى.

وكالة الإيرادات/ «إدارة الضرائب» هي مكتب الإدارة العامة الإيطالي، التابع لوزارة الاقتصاد والمالية التي تؤدي الوظائف المتعلقة بتقييمات الضرائب والضوابط وإدارة الضرائب. إصدار قانون الضرائب وإدارة تحصيل الضرائب.

تعتمد تكلفة التذكرة على مسافة السفر وسرعة القطار الذي قررت أن تقطعه. في بعض الأحيان على نفس الطريق، تتوفر عدة قطارات بتكاليف وأوقات رحلات مختلفة. علاوة على ذلك، توجد في إيطاليا شبكة واسعة من وسائل النقل الخاصة بالحافلات التي تغطي البلاد بأكملها، مع توفر طرق طويلة المدى، يتم السفر بها ليلاً ونهاراً.

السفر بالحافلة أرخص عمومًا من القطار للتنقل بين المدن الكبرى، خاصة إذا كنت تسافر ليلاً.

كل مدينة، بلدية وبلدية لديها خدمة نقل محلية للوصول إلى جميع نقاط الاهتمام: المدن الكبيرة (مثل روما وميلانو ونابولي وتورينو) لديها شبكات نقل أكثر تعقيدًا وفي بعض الأحيان توجد خدمة مترو أنفاق تتيح لك التنقل داخل المدينة بشكل أسرع. تتم إدارة هذه الخدمة من قبل الشركات المحلية التي لديها دائمًا موقع ويب حيث توفر المعلومات الرئيسية عن الخدمة والأسعار. في بعض الأحيان يكون من الممكن حساب المسارات وتلقي معلومات حول وسائل النقل العام المتاحة لأجل طريق معين.

من المهم أن تتذكر أنه للاستفادة من هذه الخدمات، يجب على المسافر الحصول على التذاكر قبل المغادرة أو في المحطات أو عبر الإنترنت، لأنه غالبًا ما يتعذر شراء تذاكر السفر على متن وسيلة النقل. في حالة القطار، سيكون من الضروري أيضًا ختم وثيقة السفر (في آلة مخصصة لذلك) قبل الصعود لتجنب خطر الاضطرار إلى دفع غرامة، أي مبلغ من المال.

توجد في العديد من المدن شبكات لمسارات الدراجات تسمح لك بالتحرك بسهولة باستخدام وسائل رخيصة وسريعة وبيئية مثل الدراجات والسكوترات. ثم هناك خدمات مشاركة وسائل نقل عديدة والتي تسمح لك باستئجار السيارات أو الدراجات الهوائية أو النارية أو الدراجات الكهربائية أو التوتينية، لفترة قصيرة، حتى أقل من ساعة، لاستخدامها بشكل مستقل عن طريق دفع سعر لوقت الاستعمال الفعلي. إنها خدمات خاصة مرخص لها، ومن أجل استخدامها، لا بد من زيارة موقع الويب الخاص بكل شركة على حدة.

بمن يجب الإتصال في المغرب

القنصلية: هو مكتب الدولة الإيطالية الذي يقوم بالأنشطة والخدمات الإدارية لكل من المواطنين الإيطاليين والأجانب: إصدار التأشيرات، وإضفاء الشرعية على المستندات الأجنبية التي سيتم إنفاذها في إيطاليا.

المكاتب القنصلية الإيطالية في المغرب هي:

<p>الرباط: السفارة الإيطالية العنوان: 2 زنقة ادريس الازهر 10000 الرباط هاتف: 00212537219730 الفاكس: 00212537706882 البريد الإلكتروني: ambasciata.rabat@esteri.it الموقع: https://ambrabat.esteri.it/Ambasciata_Rabat/it/</p>	<p>بالنسبة إلى الخدمات القنصلية (تشمل التأشيرات والمساعدات)، فإن اختصاص السفارة الإيطالية يقتصر على منطقة الرباط-سلا، مع المحافظات المجاورة الصخيرات، وتماره، والخميسات، وتيفلت، والرماني.</p>
<p>الدار البيضاء: القنصلية العامة العنوان: 21 شارع حسن السكرتاني 20000 الدار البيضاء هاتف: 00212522437070 الفاكس: 00212522277139 بريد إلكتروني: segreteria.casablanca@esteri.it الموقع: https://conscasablanca.esteri.it/consolato_casablanca/it/</p>	<p>بالنسبة إلى كامل أراضي المغرب، يجب على المهتمين الاتصال مباشرة بالقنصلية العامة لإيطاليا في الدار البيضاء</p>

هناك تمثيلات قنصلية فخريّة أخرى في المغرب. لا تتعامل مع تأشيرات الدخول في إيطاليا. يفضل الرجوع إلى الموقع الإلكتروني للقنصلية العامة للدار البيضاء المختصة بكامل التراب الوطني المغربي.

للحصول على تفاصيل الاتصال بجميع المكاتب والتمثيلات الأخرى في المغرب، يرجى الرجوع إلى الموقع الإلكتروني أسفله:

https://ambrabat.esteri.it/ambasciata_rabat/it/ambasciata/la_rete_consolare

الخدمات الاجتماعية: هي مكاتب عامة تابعة للبلدية التي تعيش فيها والتي تقدم خدمات لمنع أو القضاء على أو تقليل ظروف الحرمان والحاجة والمشقة الفردية والعائلية الناتجة عن عدم كفاية الدخل والصعوبات الاجتماعية وانعدام الاستقلالية.

«الباطروناتو» (مكاتب رعاية المساعدة)

وهي كيانات قانونية خاصة تؤدي وظيفة ذات منفعة عامة وبالتالي فهي تخضع لرقابة وزارة الشغل. إنها تضمن المعلومات والمساعدة والمشورة والحماية للعمال والمتقاعدين والمواطنين الإيطاليين والأجانب والأشخاص عديمي الجنسية في مسائل الضمان الاجتماعي والهجرة (في البلد المستضيف أو الأصل).

تتواجد مكاتب «الباطروناتو» في 17 مدينة لها مكاتب إقليمية وفي 563 بلدية أخرى لها مكاتب محلية.

الخدمات مجانية بشكل أساسي، باستثناء بعض الحالات التي يتم فيها طلب مساهمة على أساس الاتفاقيات المنصوص عليها مع وزارة العمل (انظر قائمة تكاليف الخدمات على موقع «الباطروناتو» أكلي).

الاتفاقيات المحددة متاحة على مواقع الويب الخاصة بالرعاية الفرديين.

للحصول على جميع المعلومات اللازمة عن «الباطروناتو»، ولمعرفة مكان مكاتبها وحجز الخدمات اللازمة، يمكنك الرجوع إلى الموقع التالي:

www.patronato.acli.it

CAF مركز المساعدة الضريبية

هي مكاتب قانونية خاصة، مرخصة من قبل وزارة المالية لتقديم المعلومات والمساعدة في المسائل الضريبية. «الكاف» من بين أمور أخرى يقومون بها، نذكر ملء وإرسال النماذج الخاصة بدفع الضرائب واستصدار نموذج «ليزي».